

02MAJ2007 Rettet en fejl i installationsprogrammet. Ny installationer kunne ikke køre igennem og stoppede halvvejs. Rettelsen blev lagt på nettet klokken 16:40 mandag den 2/5

03MAJ2007 Birgit Eliassen rapporterede en fejl under indlæsning af skoledata. Jeg kunne genskabe fejlen med Birgits data og har fundet stedet i koden. Det er nu rettet.

06MAJ2007 Ole Graversen og andre rapporterede at ”Det ser ud som om, Tplan har låst sig fast på, kun at ville analysere delplanen?”. Fejlen er lokaliseret og rettet.

14MAJ2007 Svend Brassøe rapporterede om problemet med Bygge på delplan. Problemet er lokaliseret og rettet. Version 28.1a_BETA1_ er kompileret og tilgængelig på [HTTP://WWW.STORR-HANSEN.DK/WINTP28.3ABETA1-14MAY2007.ZIP](http://www.storr-hansen.dk/WINTP28.3ABETA1-14MAY2007.ZIP)

14MAJ2007

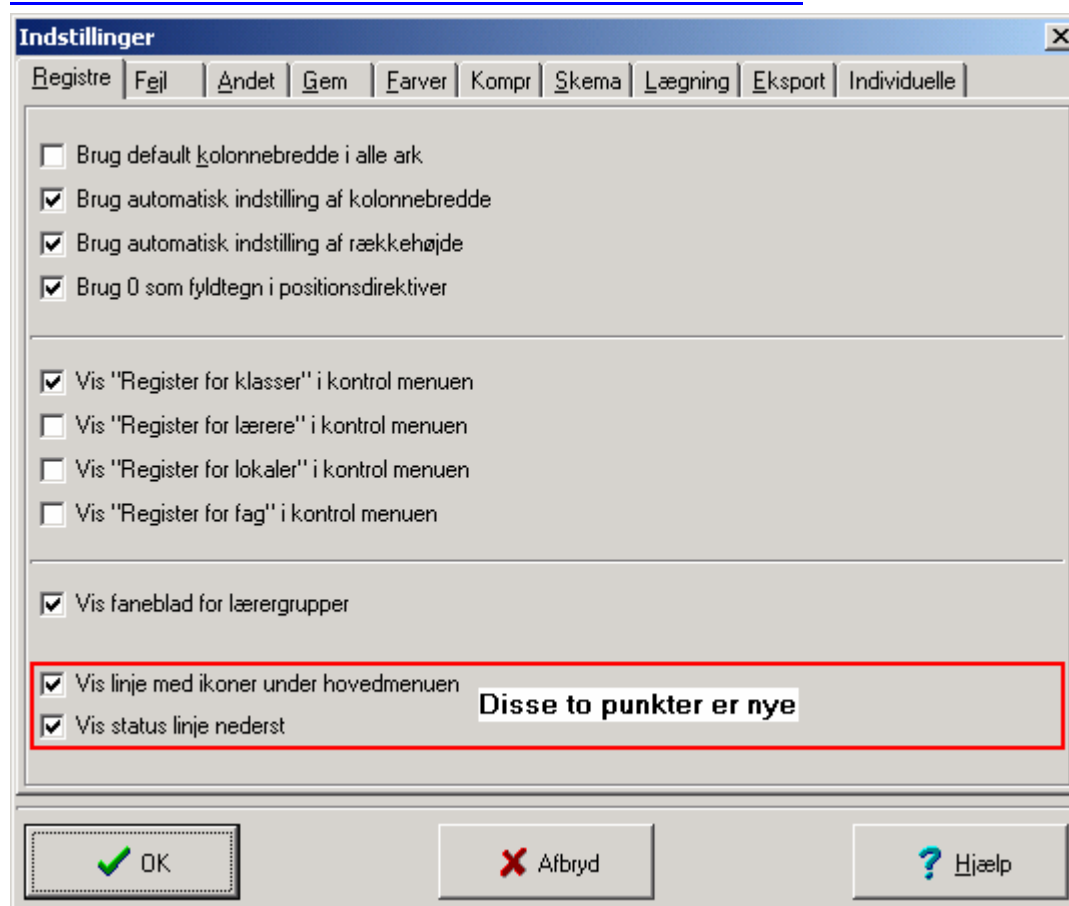

Mere plads på skærmen. Hvis du den ene eller begge af disse fra får du bedre plads på skærmen – fx til at se begge uger i ét skærmbillede.

18MAJ2007 Lars Viborg Jørgensen påpegede en fejl i import af blokke. Det første hold i hver blok kommer aldrig med! Desværre må jeg jo give Lars ret. Stedet er fundet i koden – og rettet.

23MAJ2007 Svend Brassøe fik meget mærkelige resultater ved eksport til Lectio. Det tog en del tid at finde ud af hvorfor, men det havde en simpel årsag der kunne findes under Funktioner – Indstillinger – Eksport

Rettelser, ændringer og tilføjelser efter version 28.3

Alle disse indstillinger var sat til og navnlig de to til højre sløver det hele meget ned.

Eksporten tog ufattelig lang tid fordi både fag og fuldt navn skulle kontrolleres. Da jeg fik slået det hele fra gik det fuldstændig som det skal.

Fremover får man en dialog som vist herunder:

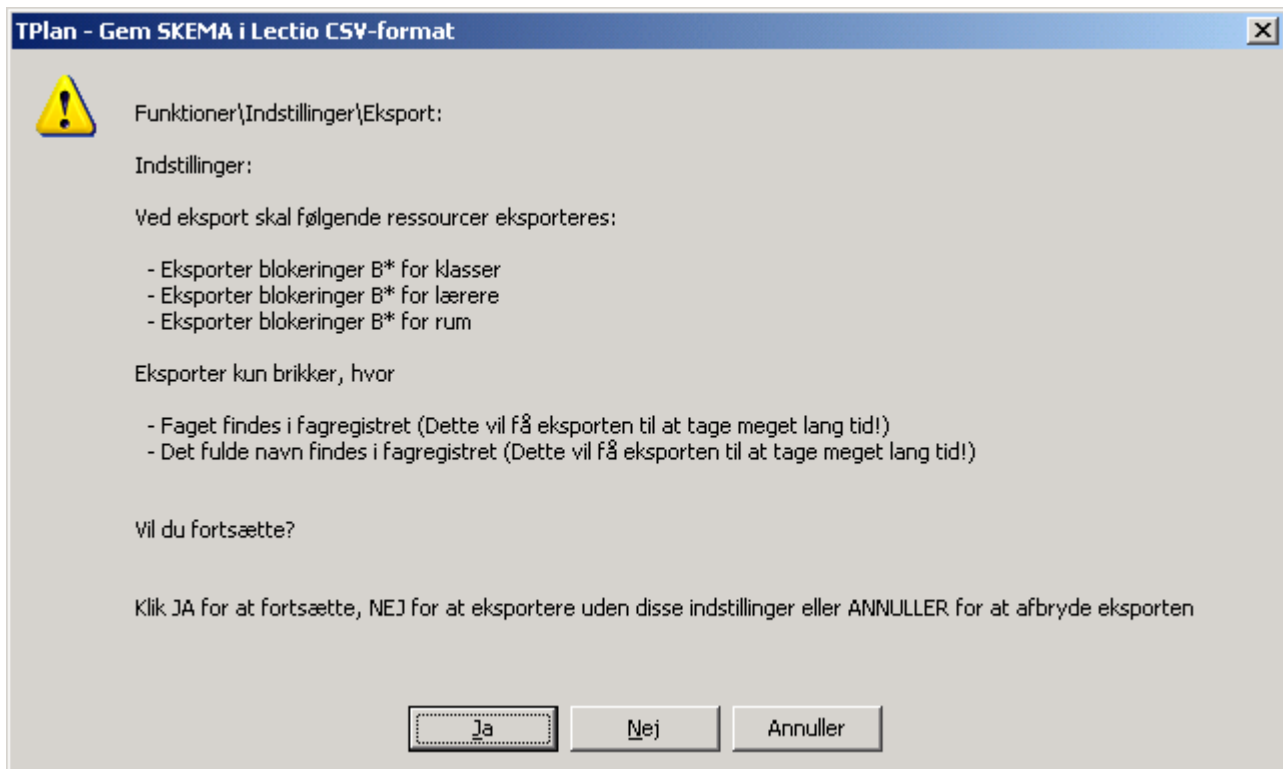
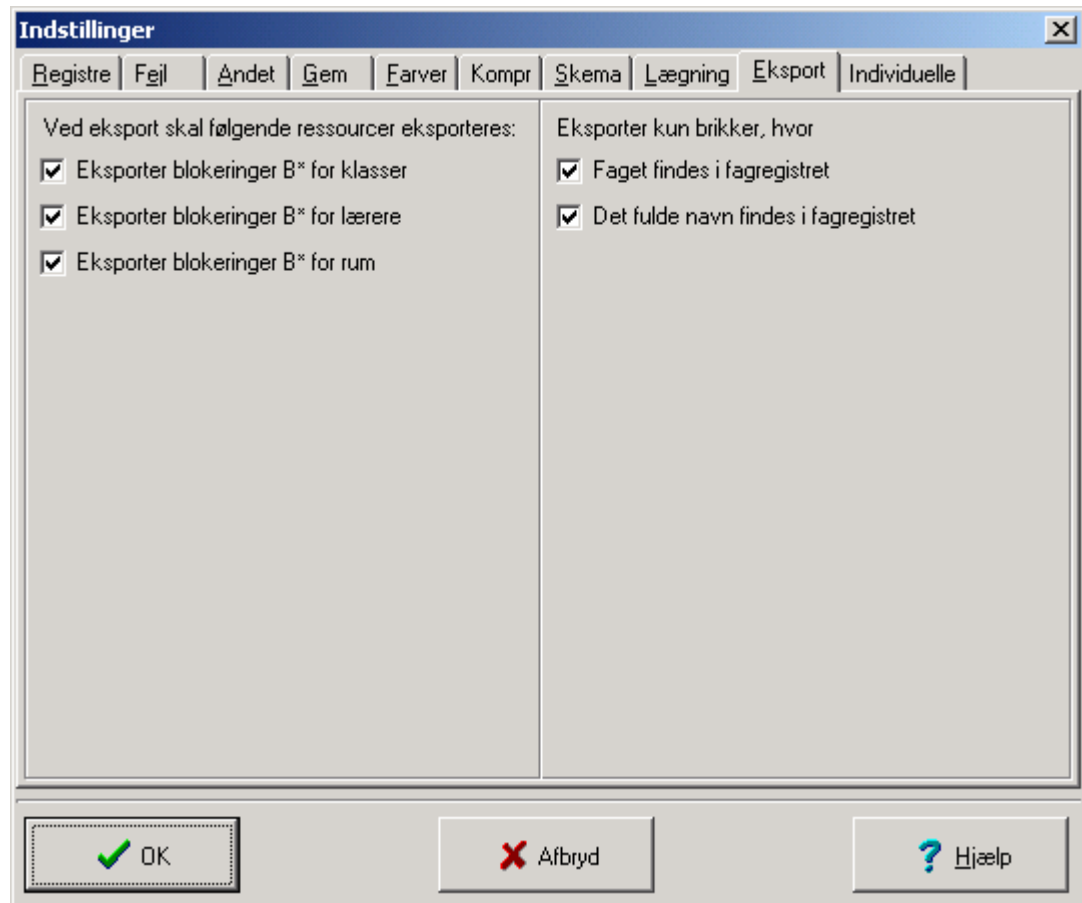

23MAJ2007 I løbet af dagen har jeg gået og spekuleret over Lectio eksporten og da jeg stod i køkkenet fik jeg en ide der kan gøre eksporten endnu hurtigere. Jeg checker nu kun én gang om en brik kan eksporteres. Det får eksporten til at forløbe væsentligt hurtigere end tidligere. Der kan stadig gøres mere for at speede rutinen op, og det ser jeg på næste gang jeg får tid.

05JUNI2007 Thomas Lund, Nyborg Gymnasium, har sendt mig et datasæt der ikke kunne indlæses. Besked ”Cannot focus an invisible or disabled window” eller noget i den stil. Stedet er fundet og koden rettet.

20JUNI2007 Peter Jensen, Risskov Gymnasium, sendte et spørgsmål om hvordan man kommer videre efter at have fået en besked om at en aktivitet i blokregistret ikke findes i fagregistret. Svaret er på den ene side for let – nemlig finde det rigtige i fagregistret, men på den anden side er det jo også svært fordi man jo skal forlade blokregistret for at gå til fagregistret for at finde det rigtige. Jeg tog Peters spørgsmål som opfordring til at gøre noget ved blokregistret igen. Det har længe irriteret mig selv, at man ikke kan bruge F2 i dette register. Jeg fik så lavet en dialog, som virker således:

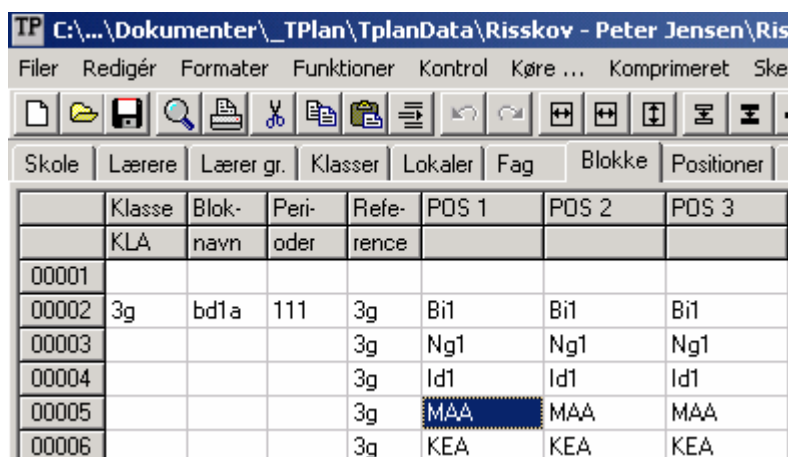

	Klasse	Blok- navn	Peri- oder	Refe- rence	POS 1	POS 2	POS 3
00001							
00002	3g	bd1a	111	3g	Bi1	Bi1	Bi1
00003				3g	Ng1	Ng1	Ng1
00004				3g	Id1	Id1	Id1
00005				3g	MAA	MAA	MAA
00006				3g	KEA	KEA	KEA



Tryk **OK** for at fjerne fejlmeddelelsen.
Tryk så på **F2** – tasten og se den nye dialog.

Via denne dialog kan du gennemse fagregistret uden at forlade det sted i blokregistret, hvor fejlen er. Når du har besluttet hvilken aktivitet (linje) fra fagregistret du vil bruge klikker du blot på **OK** og så er blikregistret rettet.

	Version 26 – 27 – 28	2007–2008
	© Harald Michalsen og Lasse Storr–Hansen michals@online.no lasse@storr–hansen.dk	5 af 9
Rettelser, ændringer og tilføjelser efter version 28.3		

22JUNI2007 Avanceret søg og erstat. Nu virker tabulatortasten i begge tabellerne.

22JUNI2007 Fjernet **Tætte hultimer for lærere nu** samt **Tage hensyn til svage ønsker** af hensyn til de engelske brugere. Kan slås til igen via Funktioner – Indstillinger.

For at få Tplan til at køre smertefrit under **VISTA** bliver vi nødt til at revurdere måden vi har kørt på tidligere. Ældre brugere vil vide, at vi installerede Tplan i en mappe som fx C:\Wintp282 osv.

Det går ikke mere. Selv under Windows XP var det egentlig en skidt ide, der kun gik godt fordi de fleste brugere er administratorer på deres egen bærbare pc. Under XP fik administrator automatisk fulde rettigheder til at skrive alle vegne.

25JUNI2007 Under Windows XP får selv administrator ikke automatisk rettighed til at skrive andre steder end i sine egne mapper. Selvom vi nu installerer Tplan som alle andre programmer i C:\Programmer\Tplan så er der jo stadig et mindre problem. Tplan består jo af Wintp.exe, der er et Windows program samt HMTPDK.EXE der er et 32-bit Fortran program. Disse to programmer udveksler informationer via filer på harddisken. Det betyder at begge disse programmer skal kunne skrive til den mappe, hvor udvekslingen sker. Denne mappe har hidtil været selve programmappen, hvor Tplan var installeret. Det går dog ikke mere – så nu gør vi et lille stunt for at komme omkring sikkerhedsproblematikken. Når Tplan starter kopieres motoren, samt diverse andre filer der skal kunne ændres, til mappen HMTP under brugerens private mapper. Under XP er dette sted:

C:\Documents and Settings\Bruger\Application Data\HMTP

Ved at gøre dette sikrer vi os helt automatisk at få skriverettigheder for den aktuelle bruger – men der er en pris at betale, hvis du fortsat vil køre med den klassiske skolekode åbndialog. Du må selv kopiere alle dine gamle skoledata fra din gamle mappe fx C:\Wintp282 til den før omtalte mappe.

Bruger du det nye dokumentinterface går det hele automatisk. Lad dette være endnu en grund til at du begynder at anvende dette interface.

26JUNI2007 **Muse interface i Skema.** Flere har efterlyst at man blot trækker brikkerne med musen. Det har jeg nu implementeret i Skemadelen. Man klikker, holder musen nede og trækker for at rokere brikker i position. Man holder **CTRL** nede og gør det samme for at rokere hele brikker (altså med evt. dobbelttimer og lignende).

Steffen Gormsen har bemærket følgende:

13JULI2007 Ved justeringen af skemaet sker det at jeg får tastet **CTRL - N** i stedet for **CTRL - M**, fordi **N** og **M** sidder lige ved siden af hinanden. Så skal man begynde helt forfra med ny skole og det hele. Der er ellers mulighed for at vælge **Afbryd** i stedet for **OK**, men tplan starter alligevel forfra med en helt ny skole, selvom man vælger **Afbryd**.

Dette er nu rettet, så at man kan fortryde **CTRL + N**

15JULI2007 Hele VISTA - problematikken er sat i ventetilstand på grund af problemer med de der kører klassisk. Problematikken tages op til efteråret.

Nyt udvalg beregnet på de engelske brugere, men også nyttigt for skandinaviske brugere. Desuden ændret knapper:

30JULI2007



S – knappen giver nedenstående dialog.

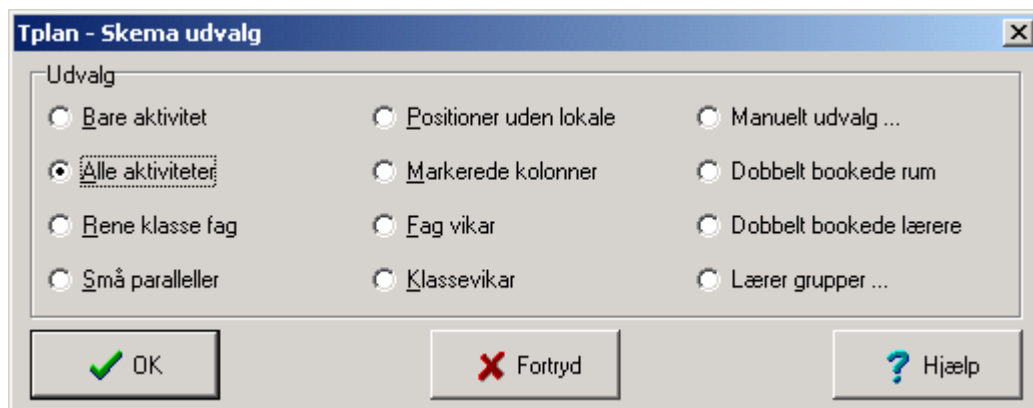

Rettelser, ændringer og tilføjelser efter version 28.3

Her ser du den nye dialog, hvor lærergrupper også er medtaget.
 Dialogen er sådan set bare en udvidelse af den manuelle dialog kendt fra tidligere.

Vælg klasser, grupper, lærere og/eller lokaler

Klasser
 Lærergrupper
 Lærere
 Lokaler

<input type="checkbox"/> 1a <input type="checkbox"/> 2u <input type="checkbox"/> 1b <input type="checkbox"/> 3u <input type="checkbox"/> 1k <input type="checkbox"/> 1l <input type="checkbox"/> 1t <input type="checkbox"/> 1x <input type="checkbox"/> 1y <input type="checkbox"/> 2a <input type="checkbox"/> 2k <input type="checkbox"/> 2l <input type="checkbox"/> 2m <input type="checkbox"/> 2t <input type="checkbox"/> 2x <input type="checkbox"/> 2y <input type="checkbox"/> 2z <input type="checkbox"/> 3a <input type="checkbox"/> 3k <input type="checkbox"/> 3l <input type="checkbox"/> 3t <input type="checkbox"/> 3x <input type="checkbox"/> 3y <input type="checkbox"/> 3z <input type="checkbox"/> 1p <input type="checkbox"/> 1q <input type="checkbox"/> 2p <input type="checkbox"/> 2q <input type="checkbox"/> 1v <input type="checkbox"/> 1w		<input type="checkbox"/> AJ <input type="checkbox"/> HG <input type="checkbox"/> MB <input type="checkbox"/> AK <input type="checkbox"/> HK <input type="checkbox"/> MC <input type="checkbox"/> AN <input type="checkbox"/> HL <input type="checkbox"/> MJ <input type="checkbox"/> BB <input type="checkbox"/> HM <input type="checkbox"/> MK <input type="checkbox"/> BC <input type="checkbox"/> IV <input type="checkbox"/> MN <input type="checkbox"/> BD <input type="checkbox"/> JC <input type="checkbox"/> MO <input type="checkbox"/> BK <input type="checkbox"/> JE <input type="checkbox"/> MP <input type="checkbox"/> BS <input type="checkbox"/> JF <input type="checkbox"/> MW <input type="checkbox"/> BT <input type="checkbox"/> JJ <input type="checkbox"/> NH <input type="checkbox"/> CB <input type="checkbox"/> JS <input type="checkbox"/> NK <input type="checkbox"/> CN <input type="checkbox"/> JU <input type="checkbox"/> NP <input type="checkbox"/> CP <input type="checkbox"/> JØ <input type="checkbox"/> NW <input type="checkbox"/> CT <input type="checkbox"/> KC <input type="checkbox"/> NØ <input type="checkbox"/> DM <input type="checkbox"/> KE <input type="checkbox"/> OJ <input type="checkbox"/> DR <input type="checkbox"/> KH <input type="checkbox"/> ON <input type="checkbox"/> EA <input type="checkbox"/> KK <input type="checkbox"/> OP <input type="checkbox"/> EI <input type="checkbox"/> KT <input type="checkbox"/> PE <input type="checkbox"/> EL <input type="checkbox"/> LE <input type="checkbox"/> PH <input type="checkbox"/> EN <input type="checkbox"/> LF <input type="checkbox"/> PL <input type="checkbox"/> ER <input type="checkbox"/> LH <input type="checkbox"/> PN <input type="checkbox"/> ES <input type="checkbox"/> LI <input type="checkbox"/> PR <input type="checkbox"/> FC <input type="checkbox"/> LJ <input type="checkbox"/> RP <input type="checkbox"/> FZ <input type="checkbox"/> LO <input type="checkbox"/> SB <input type="checkbox"/> GH <input type="checkbox"/> LP <input type="checkbox"/> SC <input type="checkbox"/> GN <input type="checkbox"/> LR <input type="checkbox"/> SH <input type="checkbox"/> HA <input type="checkbox"/> LS <input type="checkbox"/> SI <input type="checkbox"/> HF <input type="checkbox"/> LV <input type="checkbox"/> SK	<input type="checkbox"/> A12 <input type="checkbox"/> C15 <input type="checkbox"/> A13 <input type="checkbox"/> BK <input type="checkbox"/> A14 <input type="checkbox"/> Møde 1 <input type="checkbox"/> B11 <input type="checkbox"/> Møde 2 <input type="checkbox"/> B12 <input type="checkbox"/> Fyforb <input type="checkbox"/> B13 <input type="checkbox"/> Harlek <input type="checkbox"/> B14 <input type="checkbox"/> KNF <input type="checkbox"/> B15 <input type="checkbox"/> GYD <input type="checkbox"/> B16 <input type="checkbox"/> GYP <input type="checkbox"/> B21 <input type="checkbox"/> AKT1 <input type="checkbox"/> B22 <input type="checkbox"/> AKT2 <input type="checkbox"/> B23 <input type="checkbox"/> STUD <input type="checkbox"/> B24 <input type="checkbox"/> BAT <input type="checkbox"/> B25 <input type="checkbox"/> SVØ <input type="checkbox"/> B26 <input type="checkbox"/> SØV <input type="checkbox"/> C21 <input type="checkbox"/> DATA <input type="checkbox"/> C22 <input type="checkbox"/> C23 <input type="checkbox"/> C24 <input type="checkbox"/> C25 <input type="checkbox"/> C26 <input type="checkbox"/> C27 <input type="checkbox"/> MU1 <input type="checkbox"/> MU2 <input type="checkbox"/> C11 <input type="checkbox"/> C12 <input type="checkbox"/> C13 <input type="checkbox"/> C14
--	--	---	---

OK
 Annuller
 Fravælg alle
 Hjælp

31JULI2007 **F2 i F2** i Blokregister. Når du står i blokregistret og opdager en fejl i fagregistret skal du normalt forlade blokregistret for at skifte til fagregistret og så rette fejlen der. Nu trykker du blot **F2** i den dialog du fik ved at trykke **F2**.

Skole	Lærere	Lærer gr.	Klasser	Lokaler	Fag	Blokke	Positioner	Styring	Kompr-Plan	Skema-Plan	Tabeller	Udskrifter	Diverse
	Klasse	Blok-	Peri-	Refe-	POS 1	POS 2	POS 3	POS 4	POS 5	POS 6	POS 7	POS 8	Dir.
	KLA	navn	oder	rence									[P/D] Kommentarer
00004	1b	1gsp	21	1b	frF	frF	frF						
00005				1b	tyF	tyF	tyF						

Vælg aktivitet (fag) til blok

1b tyF

1b tyF

BLOK:

Klasse(KLA)	Bloknavn	Perioder
1b	1gsp	21

Indsæt 3 af fagets positioner i den aktuelle blok

Klasse	AKT-	FAG-	Posi-	Peri-	Lærer	Rum	Klasse	Klasse	Fuldt nav	Tilhører	Løn
KLA	Navn	Navn	tioner	oder			KLB	KLC		blok	kode
00087	1b	tyF	1blyF	3	21	LI	TY	1I		1blyFB	

Tplan - Søg - Søg og Erstat

Klasse	AKT-	FAG-	Posi-	Peri-	Lærer	Rum	Klasse	Klasse	Fuldt navn	Tilhører	Løn	Nabo	Kant	Direktiv	A
KLA	Navn	Navn	tioner	oder			KLB	KLC		blok	kode	dage	[J/N]	[P,D,S,K]	Kommentar
Søg efter	1b	tyF													
Erstat med															

Søg efter hele cellens indhold
 Forskel mellem store og små bogstaver
 Vis ændringer

Søg ... Erstat ... Opdater og luk Luk Hjælp

Klasse	AKT-	FAG-	Posi-	Peri-	Lærer	Rum	Klasse	Klasse	Fuldt navn	Tilhører	Løn	Nabo	Kant	Direktiv	A
LINIE	KLA	Navn	Navn	tioner	oder		KLB	KLC		blok	kode	dage	[J/N]	[P,D,S,K]	Kommentarer
00087	1b	tyF	1blyF	3	21	LI	TY	1I		1blyFB					

Udvalg i gammel komprimeret plan.

07AUG2007 Du kan nu lave udvalg i gammel komprimeret plan. Det er den ovenfor viste nye dialog der bruges til at vælge klasser, lærergrupper, lærere eller lokaler til udvalget.

Anders Krogh oplevede et mærkeligt fænomen under **eksport til Lectio**.

10AUG2007 Der manglede samtlige brikker onsdag i 4. og 5. position. Det tog mig et par dage at gennemtræve eksportrutinen før jeg fandt fejlen. Fejlen er nu rettet og eksporten virker igen som den skal.

Hej Lasse

Tak for svaret, det løste desværre bare ikke mit problem. Jeg prøver at forklare igen.

13AUG2007 Vi er færdige med grundskemaet (før sommerferien), men nu er vi i gang med at rette de enkelte uger (når der eksempelvis er AT i en hel uge for 2g). Derfor kunne jeg godt tænke mig at kunne slette hele 2g for eks en B - uge (men IKKE A - ugen – hvor de jo skal have normalskema). Så jeg kan ikke rigtig bruge det at kunne markere en kolonne til noget, men vil gerne kunne markere kun halvdelen af en kolonne. I klar tekst er A og B ugerne blandet

tplan	Version 26 – 27 – 28	2007–2008
	© Harald Michalsen og Lasse Storr–Hansen michals@online.no lasse@storr–hansen.dk	9 af 9
Rettelser, ændringer og tilføjelser efter version 28.3		

sammen, så der kan man heller ikke rigtig det jeg vil.

Hilsen

Thomas

P.S. Jeg kan selvfølgelig slette en brik ad gangen, men det er bare lidt omstændeligt

Jeg fik gennemgået koden og tilføjet således at man nu kan markere den øverste venstre brik der skal slettes ved at klikke en gang med musen på den. Derefter holdes skift nede medens man klikker en gang på den nederste brik til højre. Derved markeres alle brikker i dette område.

Man kan også klikke en gang på den øverste venstre brik og så lægge musen holde skift nede medens man med piletasterne søger ned og til højre.

Ved tryk på CTRL + DEL slettes de markerede brikker.

Man kan fortryde og skemaet gendannes så. Brikkerne slettes naturligvis ikke fysisk – de kan stadig findes i skema – udsparksmappen samt i briklisten der fås ved at trykke CTRL + F8.